Aure kommune

Kommunedelplan for idrett og fysisk aktivitet 2017-2020

Foto: Line Ormset

Vedtatt i KOM 22.11. 2016, sak 77/16

Ingunn O. Golmen

Ingunn Oldervik Golmen
Ordfører

Arkivsak 2015/478

FORORD

En ny planperiode er her og nye mål settes. Ikke alle mål fra tidligere plan har vært mulig å oppnå, og tas derfor med videre.
Forrige plan hadde nok stor fokus på bygg og anlegg, da det var i innspurten av realiseringen av Aure Arena. Nå er bygget ferdig og tatt i bruk. Det er flott å se all aktiviteten, og veldig fint å se ivrige barn og unge som tålmodig har ventet seg igjennom byggeperioden. Dette må derimot ikke være et hinder for videre utvikling av tilbud ellers i kommunen.
Denne plana har nok et litt annet fokus enn den forrige. Vi har valgt å sette folkehelsen først. Vi har lekt med tanken om at i Aure kommune er det rom for alle. Uansett interesse. Funksjonshemmet eller funksjonsfrisk. Vi ønsker mest mulig aktivitet. En del turmål bør kunne brukes av alle, uansett funksjonsnivå.
Også nye aktiviteter skal det være rom for. Aktiviteter som skaper engasjement og livsglede for våre innbyggere. Ildsjeler som brenner for det de gjør. Vi skal legge til rette for at slike skal blomstre. Vi har plass til alle.
Det vi kanskje har savnet i planarbeidet er en folkehelsekoordinator. Nå er denne stillingen utlyst, og vi håper en engasjert sjel kaster seg over oppgaven med stor iver.
Med dette vil jeg ønske oss alle en aktiv hverdag. Ikke bare i planperioden, men i all overskuelig fremtid.

Rita Merete Ormbostad
Leder i plangruppa

INNHOLD

		Side
1.	INNLEDNING	4
2.	PLANPROSESSEN	5
3.	PLANFORUTSETNINGER	5
	3.1 Nasjonal målsetting	5
	3.2 Regional målsetting	6
	3.3 Lokal målsetting	6
	3.4 Formelle krav til kommunal planlegging	7
	3.5 Klargjøring av aktuelle begrep	7
4.	UTVIKLINGSTREKK	8
	4.1 Demografiske data	8
	4.2 Helse- og oppvekstsektoren	8
	4.3 Folkehelseprofil for Aure	9
5.	RESULTATVURDERING AV FORRIGE PLAN	10
	5.1 Målsetting	10
	5.2 Måloppnåelse	11
6.	FORHOLD TIL ANDRE PLANER	12
7.	BESKRIVELSE AV NÅSITUASJONEN	13
	7.1 Dagens aktiviteter og aktuelle anlegg	13
	7.3 Populære områder for friluftsliv	16
8.	BEHOV FOR TILTAK	17
9.	PLANPERIODEN 2017-2020	18
	9.1 Mål	18
	9.2 Anlegg/ områder i kortsiktig handlingsprogram	18
	9.2.1 Ordinære anlegg	18
	9.2.2 Nærmiljøanlegg	19
	9.3 Andre tiltak i planperioden	19
	9.3.1 Tiltak videreført fra forrige planperiode	19
	9.3.2 Nye tiltak for planperioden 2017-2020	20
10.	LANGSIKTIG DEL, ANLEGG OG ANDRE TILTAK	20
	10.1 Framtidige uprioriterte anlegg	20
	10.2 Andre framtidige uprioriterte tiltak	21
11.	VIRKEMIDLER	22
12.	VEDLEGG TIL PLANA	22

Alle bilder er tatt av Line Ormset, kommunens kulturprismottaker i 2015.

1. INNLEDNING

Plan og bygningsloven pålegger kommunene å vedta en planstrategi for hver planperioden. Aure kommunes planstrategi for 2012-2016 ble vedtatt i K-sak 81/12 den 29.11.2012. Her er revidering av kommunedelplan for idrett og fysisk aktivitet lagt inn som et av måla for 2014. Likevel lot ikke revideringen seg praktisk gjennomføre før 2015/2016.

Selv om hovedansvaret for egen helse til syvende og sist ligger hos den enkelte, har alle kommuner et klart ansvar for å legge til rette for at innbyggerne, uansett alder og forutsetninger, kan være fysisk aktive. Denne plana skal bidra til at Aure kommune i de nærmeste årene har en god og helhetlig strategi innenfor feltet og plangruppa håper det vil føre med seg at flere øker sitt fysiske aktivitetsnivå og derigjennom får et bedre liv.

Aure kommune dekker et areal på 653 km2, har en strandlinje på 477 km og har (i januar 2016) 3536 innbyggere.
Tre idrettslag og en rekke andre frivillige organisasjoner bidrar sterkt til at kommunen har et variert og godt geografisk spredd tilbud innen planområdet for idrett og fysisk aktivitet.
Naturen i Aure kommune gir oss gode muligheter til utendørs fysisk aktivitet. Det er lagt til rette for egenorganisert bruk av en anselig mengde turmål gjennom merking av løyper, særlig kan nevnes turkonkurransen «Til topps på fire fjell» som i 2015 feiret 20-årsjubileum. Båtliv og fiske er en anna stor fritidsaktivitet.
I kommunens fem barnehager og fem grunnskoler er det stor fokus på både friluftsaktiviteter og anna fysisk aktivitet. Helse og familieenheten ved fysioterapi- og psykiatritjenesten tilrettelegger og driver fysiske aktiviteter for ulike grupper.

Foto: Line Ormset

2. PLANPROSESSEN

Hovedutvalg Kommuneutvikling (KOMUT) i Aure kommune vedtok 22.04. 2015, sak 31/15 oppstart av arbeidet med Kommunedelplan for idrett og fysisk aktivitet 2016-2019.
Valgte medlemmer til gruppa var klare medio juni 15 og på første møte i plangruppa høsten samme år, ble konstitueringa slik: leder Rita Ormbostad (KOMUT), nestleder Knut Ås (HEOP), og medlemmer Kjell Pettersen (Aure idr.råd), Linda Gustad (barn og unges rep i plansaker) samt sekretær og prosessleder Tove Maridal Monsø (Ak administrasjon). I tillegg var det forsøkt å velge en representant for flere friluftsorganisasjoner, men dette var det ikke stor nok interesse for. Aure har for tiden ikke besatt stillingen som folkehelsekoordinator, så dennes plass i gruppa forble dessverre også ubesatt.

Oppstart av planarbeidet ble kunngjort med frist for innspill satt til 26. mai 2015. Ved fristens utløp var tre innspill kommet inn.
Oppstartsmøte med Møre og Romsdal idrettskrets, ved Siri Ask Fredriksen og medhjelpere, ble gjennomført den 10.11.15.
Første gangs behandling i KOMUT var 9.3.2016, der høringsfrist ble satt til 1.5.2016. Planarbeidet ble avsluttet i november 2016, etter at planperioden naturlig nok er endret til 2017-2020. Egengodkjenning gjøre i KOMUT 16.11 og KOM snarest mulig deretter.

3. PLANFORUTSETNINGER

3.1 Nasjonal målsetting

Statens hovedmål er å legge til rette for at flest mulig skal kunne utøve idrett og fysisk aktivitet. Det faktum at fysisk aktivitet forbygger både fysiske og psykiske sykdommer og i tillegg er en viktig kilde til glede, livslyst, positiv opplevelse og mestring, får stadig større oppmerksomhet.
Staten ønsker videre at idrettspolitikken skal være inkluderende, noe som medfører at tilskudd til anleggsutbygging og aktivitet ikke bare være forbeholdt bestemte grupper av idrettsutøvere. Det overordnede målet for idrettspolitikken kan derfor formuleres gjennom visjonen om **idrett og fysisk aktivitet for alle**.

St. meld.nr. 39 Friluftsliv – «ein veg til høgare livskvalitet» understreker at det er et nasjonalt politisk mål at alle skal ha mulighet til å drive friluftsliv som helsefremmende, trivselskapende og miljøvennlig aktivitet i nærmiljøet og i naturen for øvrig.

Helsedirektoratet slår fast at all fysisk aktivitet har betydning, men voksne bør minimum være så aktive at de blir litt andpustne og småsvette i runde 30 minutter hver dag, mens barn bør få dobbel dose.
Helsedirektør Larsen sier det slik: «Folkehelsearbeidet i Norge har som hovedmål å fremme god og rettferdig fordeling av helse. Omkostningene ved tiltak på folkehelseområdet må vi ta i dag, men gevinstene vil vi se lenger fram i tid. Vi må handle nå for fremtidens helse og velferd.»

Nasjonale føringer

- Lov om folkehelsearbeid 2015
- Lov om planlegging og byggesaksbehandling
- Kommunal planlegging for idrett og fysisk aktivitet (veileder)
- Helsedirektoratets Veiviser i lokalt folkehelsearbeid.
- Stortingsmelding nr 19. Folkehelsemeldingen
- Stortingsmelding nr. 26 (2011-2012) Den norske idrettsmodellen
- Stortingsmelding nr. 34 (2012-2013) Folkehelsemeldingen
- St. meld.nr. 39 Friluftsliv – ein veg til høgare livskvalitet
- Handlingsplan for fysisk aktivitet 2005-2009 – Sammen for fys. akt. (Tverrsektoriell plan)

3.2 Regional målsetting

Møre og Romsdal sin fylkesplan 2013-2016 sier:
«I den nye folkehelselova har fylkeskommunen fått eit tydelig ansvar for å vere ein regional utviklar som betrar helsa til innbyggarane. Idrett, friluftsliv og fysisk aktivitet spelar ei viktig rolle for innbyggarane si helse, og på desse områda er det store moglegheiter for utvikling. Uorganisert aktivitet og friluftsliv er viktige innsatsområde i folkehelsearbeidet.
Utvikling og marknadsføring av turstiar har eit stort potensiale, t.d. i høve folkehelse og reiseliv.»
Videre står som et av seks resultatmål innenfor kulturfeltet: «Legge til rette for turvegar som er spesielt tilrettelagt for menneske med nedsett funksjonsevne og som òg fremmer den generelle folkehelsa.»

Regionale føringer

- Fylkesplan 2013-2016
- Fysisk aktivitet i Møre og Romsdal 2013-2016
- Regional delplan for folkehelse 2014-2017

3.3. Lokal målsetting

Kommuneplan for Aure kommune 2008-2019 ble vedtatt i kommunestyret 30.10.08, sak 79/08.
Samfunnsdelens målsetting for perioden er at

a) vi har tre utøvere innen kultur/idrett på nasjonalt toppnivå.
b) lokalt kultur- og fritidstilbud skal ha et innhold av en slik styrke at folk velger Aure som bosted.

Videre er hovedmålet for kultursatsinga i planperioden at
Kulturtiltak i Aure kommune skal gi rom for engasjement hos innbyggerne, stimulere til at folk kommer sammen og bidra til varierte aktiviteter. Kulturområdet skal også utvikles til å bi en viktig bærebjelke for nærings- og samfunnsutviklingen i kommunen.
Under punkt *9. Kultur* pekes det spesielt på at
Aure kommune skal bygge opp under dugnadsånd og engasjement både hos enkeltmennesker og organisasjoner. Det skal vi lykkes med ved å

a) tilby kommunale lokaler gratis til frivillig innsats
b)gi opplæring i lagsarbeid
c)gi ansvar/ slippe ynger krefter til
d)stimulere til samarbeid mellom organisasjonene
e)være koordinator for aktiviteter
f)stimulere økonomisk

Aure kommune skal bidra til at det utvikles gode og varierte møteplasser som stimulerer til samhandling og fellesskap. Det skal vi kare ved å

a)bidra økonomisk
b)støtte gjennom å bruke/delta
c)bygge flerbrukshall i Aure sentrum
d)bidra til at det bygges anlegg for idrett og friluftsliv
e)bidra til å bygge allianser mellom unge og eldre
f) bidra til at det utvikles trygge arenaer

Aure kommune skal bidra til at det blir utviklet gode kulturelle og fysiske aktivitetstilbud for alle grupper, uansett alder og forutsetninger. Det skal vi klare gjennom å

a)legge til rett for arr. etter modell "ungdomsmusikalen"
b)utvikle kulturskolen
c)stimulerer til bredde
d)oppsøke/ trekke med grupper som faller utenfor
e)legge til rett for etablering av møteplasser tilpasset eldre sine behov

Kommunale føringer

- Kommunal planstrategi 2012-2015 og 2016/2019
- Kommuneplan for Aure 2008-2016

- Gjeldende kommunedelplan for idrett og fysisk aktivitet 2010 - 2014
- Øvrige kommunedelplaner

3.4 Formelle krav til kommunal planlegging

Siden1988 har Kirke og kulturdepartementet pålagt kommunene å utarbeide planer for utbygging av anlegg for idrett og fysisk aktivitet. I 1993 utvidet de kravet til også å omfatte områder for friluftsliv og rehabilitering av idrettsanlegg. Plankravet begrunnes med at anleggsutbyggingen i kommunene bør bli gjenstand for klare behovsvurderinger i forhold til samfunnsmessige og idrettspolitiske mål.
Kommuneplanen skal være et politisk og administrativt styringsredskap for utviklingen av kommunens målsettinger innenfor idrett og fysisk aktivitet, herunder også friluftsliv. Og den skal bidra til at vi unngår at prioriteringer blir foretatt ut fra kortsiktige behov og på bakgrunn av press fra grupper med særinteresser.
Planarbeidet skal organiseres i samsvar med reglene i Plan- og bygningsloven (Plbl.) § 11-2, som bl.a. sier at "kommunedelplaner for temaer eller virksomhetsområder skal ha en handlingsdel som angir hvordan planen skal følges opp de fire påfølgende år eller mer. Handlingsdelen skal revideres årlig."

En politisk vedtatt kommunedelplan for området er en forutsetning for at anlegg i kommunen får tildeling fra spillemidlene til idretts- og friluftsanlegg. Det er derfor viktig at alle med interesse for idrett og fysisk aktivitet er med og påvirker planarbeidet i kommunen, og ikke minst at planen blir sett i relasjon til andre kommunale planer.
I tillegg må natur og miljøforhold sjekkes før fysiske tiltak realiseres. Særlig gjelder dette for tiltak innenfor områder med spesielle verneverdier.

Foto: Line Ormset

3.5 Klargjøring av aktuelle begrep

Begrepsavklaringene er hentet fra veilederen "Kommunal planlegging for idrett og fysisk aktivitet.
Idrett: Organisert aktivitet i form av trening eller konkurranse.
Fysisk aktivitet: Egenorganiserte aktiviteter som mosjon, friluftsliv, leik, trening, trim, fysisk arbeid og idrett.
Friluftsliv: Opphold og aktivitet i friluft for å oppnå naturopplevelser. Departementet mener at friluftsliv skal inngå i begrepet fysisk aktivitet.
Nærmiljøanlegg: Tilrettelagt for egenorganisert aktivitet, beliggende i tilknytning til bo- og eller oppholdesområder. Fritt og allment tilgjengelig, ikke til organisert idrettslig aktivitet.
Ordinære anlegg: Nært knyttet til konkurranse- og treningsvirksomhet for idrettsorganisasjonene. Tekniske krav til utformingen tar utgangspunkt i konkurranseregleene til det aktuelle særforbund.
Nasjonale anlegg: Tilfredsstiller tekniske og funksjonelle standardkrav for avvikling av relevante internasjonale konkurranser. Svært begrenset ordning.

Friluftsområder: Oftest uregulerte og i privat eie, omfattes av allemannsretten. Benyttes til turliv, jakt, fiske, trim og aktiv trening. I kommuneplanens arealdel oftest vist som landbruks-, natur- og friluftsområder (LNF)

Friområder: Avgrenset og med spesiell tilrettelegging og opparbeiding for allmennhetens rekreasjon og opphold. Er vanligvis ervervet, opparbeidet og vedlikeholdt av kommunen. Eks. parkanlegg, turveier, lysløyper, lekeplasser, nærmiljøanlegg og badeplasser, men kan også omfatte inngrepsfrie naturområder.

4. UTVIKLINGSTREKK

4.1. Demografiske data

Aure kommune har i starten av 2016 3536 innbyggere. Siden kommunesammenslåinga hadde folketallet gått ned med 55 personer ved nyttår 2015/2016. De siste fem hele årene før det økte folketallet med 46 personer, på tross av at det ble født 52 færre enn det døde. Så økningen skyldes som vi vet, tilflytting - hovedsakelig arbeidsinnvandring og bosetting av flyktninger.

I løpet av den siste femårsperioden har aldergruppene *0-5* økt med 9, *6-15* blitt redusert med 20, *16-66* hatt en økning på 17 personer. Gruppen *67-79* har økt med 81 de samme årene, mens gruppene *80-89* har økt med 5 og *over 90* minket med 8.

Kommunen har en skjevhet i kjønnsbalansen, det er til dels stort overskudd av menn. Dette gjør seg spesielt utslagsgivende i fertil alder (20-44), hvor det er nesten 20 % flere menn enn kvinner.

4.2. Helse- og oppvekstsektoren

Fysisk aktivitet forebygger en rekke sykdommer og er en kilde til glede, livsutfoldelse og positive mestringsopplevelser. Vi vet i dag at"nordmenn flest" er mindre fysisk aktive enn vi var for bare en generasjon siden og at antall tilfeller av livsstilssykdommer knytt til fysisk inaktivitet dessverre er økende. Helse- og oppvekstsektoren i Aure tar dette på alvor og har over mange år arbeidet for å fremme fysisk aktivitet.

Barnehagene: Fysisk aktivitet utgjør en betydelig del av barnehagedagen, og er avgjørende for barns utvikling og helse. Fysisk aktivitet, helse og kosthold er innarbeidd i barnehagenes planer, og evalueres kontinuerlig. Barnehagene benytter nærmiljøet og legger vekt på et variert fysisk aktivitetstilbud med friluftsliv og naturopplevelser. Alle barnehagene har gangavstand til egne gapahuker og turområder: skog, mark og fjære i nærmiljøet. Det arbeides med å få til tilbud om klatring for de eldste barnehagebarna. (Aure arena.) Noen av barnehagene har tilrettelagt for bruk av sykkel på uteområdet.

Barnehagene har stort fokus på riktig kosthold. To av barnehagene har gjennomført Fiskesprell i samarbeid med folkehelsekoordinator.

Grunnskolen har svært mange aktiviteter ut over den lovpålagte innen feltet. Det avvikles fleres ganger om året varierte utendørs aktivitetsdager og forskjellige turneringer/ konkurranser. Det gjennomføres turer til forskjellige frilufts turmål både i og utenfor kommunen. Og samtlige skoler har gode forutsetninger for at elvene kan være fysisk aktive i løpet av friminuttene.

Noen eksempler:

På Nordlandet skole har de yngste elevene jevnlige og planlagte uteskoleøkter sammen med førskolegruppe i barnehagen i nabohuset.

Ved Aure barne- og ungdomsskole er de svært fornøyd med at skolens aktivitetsområde har blitt større og vesentlig bedre de siste åra. Idrettshallen, svømmebassenget og sentralbaneanlegget for fotball og friidrett er i daglig bruk både i undervisning og friminutt. De gleder seg nå til at «aktivitetsområde øst» blir ferdig i 2016 for det vil gi dem enda større variasjon og glede i fysisk aktivitet.

SFO er aktive brukere av uteområda nær bygget og har i tillegg fast utedag en dag pr uke på "området sitt" i skogen.

Sør-Tustna skole har skolejoggen hver høst, idrettsdag 1-2 ganger i året, ballturnering en dag før jul og ski/skøytedag når det er snø eller is til det. De har også ulike aktivitetsturer i forbindelse med faglig undervisning.

Helsesøster: I Helsestasjon og skolehelsetjenesten er fysisk aktivitet tema på flere ulike alderstrinn. Barn og unges motoriske utvikling følges og kartlegges fra tidlige småbarnsalder og opp i ungdomsalderen.

Fysisk aktivitet og glede ved å bruke kroppen sin er viktig for å forebygge overvekt hos barn og unge. Overvekt i ung alder kan være en risikofaktor for dårligere psykisk helse og problemer med muskel og skjelettlidelser i voksen alder. Overvekt er også en risikofaktor for utvikling av hjerte og karlidelser samt diabetes i voksen alder. Helsestasjon og skolehelsetjeneste har samarbeid med både skole, barnehage, lege, fysioterapeut og ergoterapeut i tilfeller der barn og unge har behov for hjelp. Da kartlegges og tilrettelegges forhold for utvikling av god motorikk slik at barnet finner glede og mestring ved fysisk aktivitet der det befinner seg, om det heime, i barnehagen eller på skolen.
Fysioterapitjenesten gjennomfører ukentlig trim for eldre ved de nye omsorgsboligene i sentrum sammen med ergo- og hjemmetjenesten og bassengtrening for eldre på Aure opptreningssenter.
Ergoterapitjenesten legger generelt stor vekt på fysisk aktivitet som et ledd i arbeidet for at mennesker med all slags funksjonshemming skal kunne være aktive og utnytte sine restfunksjoner. Dette gjøres både gjennom trening og tilrettelegging med hjelpemidler. For barn tilbyr tjenesten helt konkret sansemotorisk trening, der samspillet og bruken av kroppen står i fokus.
Psykisk helsetjeneste har åpent treffsted to og tre dager i uka hele året, sørger for uteaktiviteter så ofte som mulig. Dette fordi det er grundig dokumentert at god fysisk helse også lindrer og forebygger psykiske problemer.

4.3. Folkehelseprofil Aure kommune

Samla folkehelsesituasjon er ikke bare konsekvensen av den enkeltes valg og genetiske forutsetninger. «Den sosiale helsemodellen» av Whitehead og Dahlgren (1991) viser at sosiale forskjeller blir påvirket av mange ulke faktorer. Hver ring illustrerer et lag som kommer i tillegg til de biologiske og genetiske forutsetningene vi er født med.

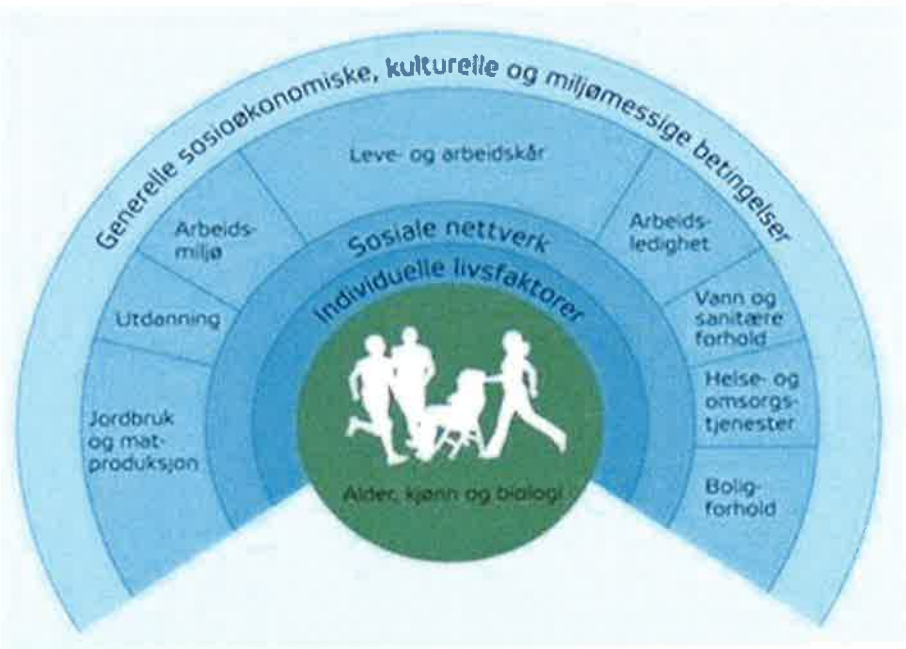

Modellen viser årsakssammenhenger som strekker seg fra generelle samfunnsforhold til egenskaper ved enkeltmennesket. Med folkehelselova (2012) ble det etablert et fundament for å styrke folkehelsearbeidet gjennom politikk og samfunnsutvikling. Folkehelsearbeidet er et ansvar for alle sektorer, men er ikke bare et offentlig ansvar. Hele samfunnet må bidra.

Folkehelseprofilen som utarbeides av Folkehelseinstituttet, er et bidrag til kommunens arbeid med å skaffe seg oversikt over helsetilstanden i befolkningen og faktorer som påvirker denne, jamfør lov om folkehelsearbeid. Statistikken er fra siste tilgjengelige periode per oktober 2015. Den viser at Aure

kommune i store trekk ikke skiller seg vesentlig fra landsgjennomsnittet når det gjelder de fleste av områdene vi blir målt på. Se ellers vedlegg 3.

Aure kommune knyttet til Møre og Romsdal fylkeskommunes God Helse-prosjekt, som er en partnerskapsavtale for å innarbeide folkehelsefokus på alle fagområder. Og det er oppretta 50% stilling som folkehelsekoordinator som et bidrag til å styrke kommunens folkehelsearbeid på tvers av sektorene.

5. RESULTATVURDERING AV FORRIGE PLAN

5.1 Målsetting

Forrige kommunedelplan for idrett og fysisk aktivitet slo fast at den skulle:

- vise kommunen sin politikk med tilrettelegging for utøving av fysisk aktivitet og oppleving av friluftsliv.
- synliggjøre kommunen sin politikk i samspill med arealdisponering.
- være retningsgivende for Aure kommunes prioritering av søknader om offentlige tilskudd innen idrett og friluftsliv.
- legges til grunn for søknader om spillemidler til staten, jamf. statlige krav, der bare anlegg vedtatt i planen kan få statlig støtte.

Intensjonene med plana er imøtekommet, det er likevel planas anleggsdel som har fungert best, mens for få har hatt eierskap til tekstdelen, selv om vi ser en klar forbedring fra planperioden 2007-2010.

Fra kommunes side er det i planperioden disponert store beløp til anleggene i Aure Arena inklusivt sentralbaneanlegget og nærmiljøanlegg ved skolen i sentrum. Som i sin tur har generert flere nye tilbud og økt aktivitet på gamle tilbud.
I tillegg har noen få mindre anlegg sett dagens lys - og mange turløyper fått oppfrisket sin merking, takket være ivrige og kreative ildsjeler i flere svært aktive lag.

Foto Line Ormset

5.2 Måloppnåelse i planperioden 2011-2014 (2016)

Mål	Tiltak	Ansvar
A) Informere om tilbud	Lag og bedrifter får tilbud om å bruke "hva skjer"-modulen på nettside, Ak annonserer samla kulturkalender hver sommer og kan gi annonsestøtte til enkelttiltak	Aure kommune
B) Stimulere til lederutdanning	Lag og org. kan få økonomisk støtte til kurs (som er blitt forsterket i løpet av planperioden) og noen gratis kurslokaler	Aure kommune
C) Stimulere til fysisk aktivitet	Lag og org. kan få støtte til enkelttiltak via tilskuddspott etter prioriteringene: barn og unge, samarbeid, stort nedslagsfelt, universell tilpassing og generell nytenking.	Aure kommune
D) Tilrettelegge for økt friluftsliv	Har fokus på best mulig tilgjengelighet og minst mulig naturpåvirkning	Aure kommune
E) Tilrettelegge for nye anlegg	Lag og org. kan få administrativ rådgivning og må ha fokus på at anlegg skal egne seg for fysisk aktivitet ut i fra enkeltmenneskers forutsetninger gjennom kriterier som: tilpassing til forskjellige aktiviteter, sambruk, nærmiljøanlegg i grendene, større anlegg sentralt plassert, tilrettelegging for spesielle behov, god estetisk utforming, miljøretta materialvalg og trafikksikker og lett adkomst. I perioden 2011 – 2015 er det bygget en rekke små og store anlegg for fysisk aktivitet i kommunal regi.	Aure kommune
F) Opprettholde kommunale kulturmidler	Øremerker årlig midler til drift av/ tiltak innen idrett og fysisk aktivitet.	Aure kommune
G) Videreføre gratis utlån kommunale lokaler	Ordningen er opprettholdt utenfor sentrum.	Aure kommune
H) Sørge for gratis årlig kurs for badevakter	Ordningen er opprettholdt. Tiltak folkebading Sør-Tustna.	Aure kommune
I) Videreføre gratis kommunal rådgivning ved utarbeiding av prosjekter/planer som inngår i idrett - og fysisk aktivitet.	Tilbudet er opprettholdt ved at fagpersoner innen kultur, plan- og næring gis rom for å prioritere oppgaven.	Aure kommune
J) Tilby Møre og Romsdal idrettskrets sitt (leder)opplæringsprogram	«Aktivitetslederkurs barneidrett» ble arrangerte i 2012 sammen med Møre og Romsdal idrettskrets. Prøvde få det til også i 2014, men måtte avlyse	Aure idrettsråd
K) Innføre kommunal brøyting av avkjørsler ved skiløyper	Innført fra 2011 på Austli, Grønningen, Giset og Sør-Halsnes samt avkjørsel til skogsveg Gullsteindalen	Aure kommune
L) Utarbeide lokalt turkart over hele kommunen	Målet er ikke innfridd. Aure kommune tok initiativ via idrettsrådet, men vi kom ikke i gang i løpet av planperioden	Aure k. og idrettslagene
M) Registrere badeplasser/ turstier/ fiskeplasser, utfartsområder	Målet om å registrere og kartfeste er ikke forsøkt innfridd i planperioden.	Aure kommune
N) Lage samarbeidsavtale mellom Aure kommune og Aure idrettsråd	Avtale er utarbeidet og underskrevet i 2013	Aure kommune/ Aure idrettsråd
O) Vurdere medlemskap i Nordmøre og Romsdal friluftsråd	Målet er ikke innfridd, men har vært jobbet med fra kulturadministrasjonen opp mot oppvekstsektoren. Enda ikke fullført.	Aure kommune
P) Stimulere til rydding av kulturlandskap og skogsveger	SMIL ordningen. Nytt i løpet av planperioden, er at kun foretak som driver landbruksmessig virksomhet kan søke. Så turstier med mere vil neppe bli prioritert. Ordninger kunngjøres på kommunens hjemmeside og ved e-post til gårdbrukerne.	Aure kommune
Q) Øke kommunal fagkompetanse	Målet om å arbeide for stilling som idrettskonsulent har ikke vunnet fram. Er et par ganger forsøkt løftet inn i budsjettsammenheng	Aure kommune
R) Anlegg som er sluttført/påbegynt i planperioden	Ordinære anlegg: AURE ARENA i Aure sentrum, sluttført 2011, med idrettshall, innendørs skytesenter, innendørs klatrevegg, treningsrom,	Aure kommune

	rehabilitering svømmehall. Sentralbaneanlegget, sluttført 2015. (består av 11'er kunstgrasbane, friidrettsanlegg og driftsbygg) Nærmiljøanlegg Basketballbane, Aure barne- og ungdomsskole, sluttført 2013 Volleyballbane, Aure barne- og ungdomsskole, sluttført 2013 Mindre kostnadskrevende anlegg Friluftsområde Melland Fort, sluttført 2008 Klatrejungel, Nersetra, sluttført 2011 Tursti Melland Fort, Soldatdalen, sluttført 2013	 Melland F.Venner KNT (Turistfor.) Melland F.Venner

6. FORHOLD TIL ANDRE PLANER

- **Kommuneplanen samfunnsdel 2008 – 2019.** Plan for idrett og fysisk aktivitet er direkte knytt til og samordnet med Samfunnsdelen i Aures kommuneplan.
- **Kommuneplanens arealdel 2008-2009** (Ny er under arbeid, forventes vedtatt i løpet av 2016) Arealbehovene for idrett og friluftsliv er hensyntatt i kommuneplanens arealdel.
- **Økonomiplan 2016 – 2019.** Vedtatte tiltak følges opp i økonomipl/årsbudsj i gjennomførbart omfang.
- **Kommundelplan for kulturminner og kulturmiljøer (2017-2020)** er en ny plan. Oppstart er vedtatt og arbeidet så smått i gang. Forventes ferdig 2017
- **Plan for skolehelsetjenesta.** Helsedirektoratet anbefaler 60 min fysisk aktivitet hver dag fra ca 5. trinn
- **Skolens planverk** Kroppsøving er pålagt via Opplæringsloven som obligatorisk fag for alle trinn. Etter samme lov skal alle på mellomtrinnet ha 76 årstimer fysisk aktivitet.
- **Barnehagens planverk.** Med forankring i Barnehageloven skal alle barnehagebarn gjennom hele året ha variert fysisk aktivitet både innen - og utendørs.
- **Oppvekstplan**. Ny plan for skole, barnehage og kulturskole. Planlagt ferdig høst 2019.
- **Delplan rehabilitering og delplan aktivitet og meningsfull fritid.** Nye planer for sykehjem, hjemmetjeneste og habilitering og demens. Oppstart høst 2016.
- **Temaplan for psykisk helse og rus.** Planlagt ferdig høst 2017
- **Folkehelseplan.** Planlagt oppstart januar 2018.
- **Aure sentrum** – områdeplan. Planlagt ferdig vår 2018
- **Reguleringsplaner.** Se tabell.

Regulerte områder	**På gjeldende kommuneplan**	**På forslag til ny kommuneplan**
Mjosundet II (1987) – skoleområdet	*Trasè lysløyper*: Aurdalen, Dromnes, Giset, Sør-Halsnes	Utvidelse lysløypa Aurdalen samt å vise det som eget arealformål.
Aure sentralbane (2012)	*Park/turveiområde*: Aurtangen/nedre del av Aureelva, Melland fort, Foldfjordstraumen, Villmarksleir Linvågvatnet, Hauganeset	Utvidelse av formålsområdet rundt Melland fort slik at det stemmer med utstrekningen av området.
Kvandeområdet (1989)	*LNF-område hvor friluftsliv er dominerende:* Langskaget(Stemshaug), Marøya, skjærgården vest for Tustna	
Skagan (1983) – skoleområdet	*Idrettsanlegg*: Dromnes, Skar skule, Straumsvik skule, Høgda stadion	
Nordmøre Aktivitetspark (2014)	*KNT-hytter og stinett*: Trollstua, Gullsteinvollen, Imarbu, Nersetra, Rovangen, Storfiskhytta	
	Skytebaner: Brekka, Folde, Tømmervåg	
	Diverse lokale turstier	

Foto: Line Ormset

7. BESKRIVELSE AV NÅSITUASJONEN

7.1 Dagens aktiviteter og aktuelle anlegg innafor planområdet

A) **Anlegg**

For fullstendig anleggsoversikt se vedlegg nr 4. Alle kommuners anleggsoversikt korrigeres hver februar, etter krav fra departement. Siste versjon er vedlagt plana.

B) **Tustna Idrettslag**

- Tunga villmarksleir, Tustna
  Gapahuk, grue, overbygd bord og benker, to lavvoer m. ovn, kano og robåt
- Høgda stadion m. gras og grusbane, løpebane
- Ballbinger ved Sør – Tustna skole og Aure kulturskole
- Fotball i aldersbestemte klasser, fra knøtter til gutter og jenter, samarbeider med fotballgruppene i Aure il og Ertvågsøya il
- Allidrett
  Tilbud til barn fra 1.– 7.klasse med varierte idrettsaktiviteter
- Bueskyting
- Tilrettelegging for skiaktivitet i lysløypa på Sør-Halsnes
- Poenggivende turposter i lett eller krevende terreng
- Tustnaspretten: Karusell-løp for små og store
- Triathlon: Svømme, sykle og løpe, for barn
- Mandagstrim for damer
- Folkebad to dager i uka, sesong

C) **Ertvågsøya Idrettslag**

- Skihytta på Øversetra i Foldfjorden, betjent på søndag seinvinters pluss påske, skiløyper
- Gapahuk ved Grimsvikvatnet, samarbeid med Ertvågøya bhg. /Straumsvik skole
- Turveg langs Grimsvikvatnet
- Kunstgrasbane i Foldfjorden
- Basketballbane
- Fotball for aldersbestemte klasser opp til 12 år
- Barn i løypa på Giset
- Trimkasser utplassert, passer for alle
- Friidrett om sommeren
- Trim/trening i Bergtun
- Høvikfjellet rundt og Mjosundmila
- A-lagsfotball i EIL sitt navn, men med spillere fra alle tre idrettslaga i kommunen

D) **Aure Idrettslag**

- Lagshytta i Tverrbotn, betjent på søndag seinvinters pluss påske
- Handball, fra 1.klasse til 15 år
- Fotball i aldersbestemte klasser, fra knøtte til gutter/jenter og samarbeid med EIL og TIL om A-lag
- Friidrett
- Barn i løypa, lysløypa ved Roksvåg
- Trimfjell, bøker i varder
- Trimkarusell sommerhalvåret
- Allidrett
- Styrketrening for ungdom og voksne(sirkeltrening)
- Ski (langrenn)
- Klatring i klatreveggen for barn og voksne i klatreveggen i Aure Arena
- Spinning og annen trening med instruktør på Aure spinning
- Åpen skiløype/lysløype når mulig fra Austli skibase
- Servicebygg i Austli

E) **Nordlandet idrettshall**

- Aldersdelt allidrett (3 til 14 år) tirsdager
- Innebandy søndag og mandag
- Spinning
- Styrkerom

F) **Tong-ir Taekwondo avd. Aure**

Trener er Grandmaster J. Ødeving som er en av de høyeste graderte i Norge, med 7.dan.
Ca 50 medlemmer fra 7 år til 60 år. Passer for alle, god trening både mentalt og fysisk, kan tilpasses alle. Konkurrert 2015 i Norge og Danmark med meget gode resultater. Deltar i to konkurranseformer, kamp og pomsae (mønster).
Flere gullmedaljer i Midtnorske mesterskap og en 4.plass i Copenhagen open

- Treningsdager Aure Arena mandag, onsdag, fredag og søndag (kamptrening de to siste)
- Nybegynnerkurs i 2016 vil bli annonsert i lokalaviser og oppslag på skoler og andre samlingssteder.

G) **Til topps på 4 fjell**

- Turkonkurranse i sommerhalvåret, 10 utvalgte turmål per sesong. Samarbeidsaktivitet mellom alle tre idrettslaga. 20-årsjubileum med 20 turmål i 2015.

H) **Toppidrettsveka i Aure**

- Sommerskiskole
- Aure – Brekka 25 km rulleskirenn fellesstart
- Aure sentrum – 1,5 km rulleski sprint
- Barneløp Aure stadion

Foto: Line Ormset

I) **Aure Jeger og Fiskeforening**

- Fiskekonkurranser for barn, familiedager og leirdueskyting. Aktivitetene annonseres.

J) **Ertvågøy Skytterlag**

- Skytetrening hver uke, Aure skytesenter, Aure Arena eller eget anlegg på Folde.

K) **Årvågsfjord Skytterlag**

- Innendørs skytetrening for barn/unge og aktive/ jegere hver uke i Aure skytesenter, Aure Arena ca oktober til april, utendørs i eget anlegg ved Brekka resten av året.

L) **Vestre Tustna Skytterlag**

M) **Løvetann 4H** (www.n4h.no) Klart **h**ovud, varmt **h**jerte, flinke **h**ender, god **h**else

- Gapahuk på Sletta ved Stemshaug barnehage (bålpanne og grill, utedo/bod i løpet av 2016)
- Friluftsarrangement for barn og unge (6-25 år), gjerne i lag med voksne
- 3 kanoer til disposisjon for 4H-familiene og andre

N) **Aure Revmatikerlag**

- Trening i varmtvannsbasseng med instruktør en gang per uke
- Tur til Støttepunkt Melland en gang per uke

O) **Helselagene**

- Aure helselag: Familiebading, voksenbading, svømmeopplæring for innvandrere
- Tustna helselag: Varmtvannsbading, trimturer etter kunngjøring.

P) **Tustna kvinne- og familielag**
- Småbarnsbading, oppvarmet basseng annahver uke store deler av skoleåret.

Q) **Aure kulturskole**
- Dans, musikk, drama og kunst

R) **Aure seniordans**

7.2 Populære områder for friluftsliv
- **Kråksundet Sjøbruksmuseum, Tømmervåg**
  Båthavn, lett tilgjengelig område for friluftsliv. Sanitæranlegg. Mangfoldig samling av utstyr og bygninger knyttet til tradisjonelt sjøbruk. Rullestolveg et stykke.
- **Støttepunkt Melland, Skarsøya**
  Kystfort fra andre verdenskrig, ligg på Finnset på Skardsøya. Merka veg fra Finnset. Rullestolveg et stykke.
- **Jutulholet, Skarsøya**
  Stor hall i fjellet, ligg ved Stützpukt Melland. Merka sti fra Finnset.
- **Foldfjordstraumen, Ertvågsøya**
  En av Nord-Europeas strieste saltvannstraumer ligger på RV 680, i Foldfjorden. Når flo og fjære gir maksimal effekt, er straumen et fantastisk skue. Gode fiskeplasser fra land.
- **Solskjelsøya ved Nordheim**
  Idyllisk øy, også kjent som slagsted fra vikingtida hvor Harald Hårfagre kjempet mot småkonger fra Nordmøre og Romsdalen om makten til å herske over området. Adkomst via kabelferge/ båt.
- **Osbakkan, Våg** ved Aure sentrum. Populært aktivitetsområde, fine bademuligheter, balløkke, WC
- **Bjønnahammaren, Jørgenvågen**
  Steinalderboplass
- **Storfiskhytta, KNT**
  Sjølbetjent turisthytte fra 2001, ligg på grensa mot Hemne.
- **Rovangen, KNT**
  Sjølbetjent hytte bygget i 2009. Ligger ved Rostolvatnet øst for Rostolen, ca 7 km nordøst for Aure sentrum.
- **Nersetra, KNT** Gammelt gardsanlegg, base for Barnas Turlag fra 2001. Stabburet på garden blei åpna i 2003. Anlegget ligg på østsida av Foldfjorden, på veg opp til Ertvågøya IL si skihytte på Øversetra.
- **Imarbu, KNT**
  Sjølbetjent (låst) turisthytte fra 2003, ligg ved Imarsundet på Ertvågøya,
- **Gullsteinvollen, KNT**
  Sjølbetjent hytte, åpnet i 2006. Merka løype tar en kort times tur fra Gullstein.
- **Trollstua, KNT**
  Sjølbetjent hytte ved Bjønnavatnet på Tustna. Naust med robåt og to kanoer. Dette er et flott sted å være for barnefamilier. En kan komme seg over til Røsvatnet med kano. En times gange fra Tømmervåg.

Foto: Line Ormset

8. BEHOV FOR TILTAK

Arbeidsgruppa har ved vurdering av behov for tiltak forholdt seg til tidligere plan, men først og fremst samarbeidet med idrettskretsen, idrettsrådet, idrettslagene og mange andre organisasjoner som er opptatt av fysisk aktivitet. Gjennom møtevirksomhet og innspill har en fått fram de behov og ønsker om anlegg og aktiviteter som kommer til syne i planen.
Oppstartsmøtet ga et bilde av behovene som stemmer godt overens med den generelle oppfatninga. Individuelt arbeid, gruppearbeid og plenumsgjennomgang på møtet viste at av utfordringene knytt til områdene *kompetanse, friluftsliv, anlegg, frivillighet, rekruttering, rammevilkår, aktivitet og spillemidler* var det de fem første som ble anslått som mest krevende. Disse punkta ble så gjenstand for en idèdugnad for å komme fram til forslag på tiltak og handlingsprogram. Se vedlegg nr 5 - oppsummering av møtet.
På bakgrunn av over nevnte kan behovene innafor hvert område oppsummeres slik:

Anleggsdekning:
Kortsiktig handlingsplan viser konkrete behov og arbeidsgruppas prioritering. Behovet for i større grad å samarbeide om større anlegg er framtredende, da det verken er behov for eller økonomi til å ha «alle typer anlegg alle steder.»

Friluftsliv:
Behov for større tilrettelegging for barn, eldre og funksjonshemmede, rydding av kulturlandskap og gamle skogsveier, merking og kart.

Kompetanse/ frivillighet/ rekruttering:
Ressurser rettet mot å knytte til seg kompetanse (faglig kunnskap, egnethet, utdanning og erfaring) vil påvirke frivillighet og rekruttering. Det er behov for tiltak da det blir en stadig større utfordring å skaffe personer til frivillige verv i lag og organisasjoner.

Aktivitet:
Nye aktiviteter/ oppblomstring av gamle aktiviteter fordrer tilgang på ildsjeler.

9. PLANPERIODEN 2017-2020

9.1 Mål

Kommunedelplan for idrett og fysisk aktivitet 2017-2020 viser kommunen sin politikk når det gjelder tilrettelegging for utøving av idrett og fysisk aktivitet, ivareta kommunen sin politikk når det gjelder arealdisponering (i henhold til kommuneplanens arealdel), være retningsgivende for kommunens prioritering innen idrett og fysisk aktivitet og legges til grunn for søknader om spillemidler - jamfør statlig krav, der bare anlegg vedtatt i planen kan få støtte.

9.2 Anlegg/områder i kortsiktig handlingsplan

For skjematisk oppsett som viser totale kostnader, finansieringsfordeling og gjennomføringsår, se vedlegg til nr 1. Kartoversikt, se vedlegg nr 2.

9.2.1 Ordinære anlegg

A. SVØMMEHALL AURE SENTRUM, REHABILITERING
Generell renovering og universell tilpassing av svømmehall og tilhørende garderobeanlegg. Søknad fremmet første gang i 2011.
B. SENTRALBANEANLEGGET
Aure kommune eier dette anlegget, største bruker utenom Aure barne- og ungdomsskole er Aure IL. Det er lagt nytt dekke både på spilleflaten og løpebanen, henholdsvis kunstgras og tartan. Og løpebanen er utvidet.

- Rehabilitering av grasbane til kunstgrasdekke, søkt spillemidler første gang i 2014
- Rehabilitering/ utvidelse av delanlegg friidrett, søkt spillemidler første gang i 2014
- Nytt driftsbygg med lager og møterom, søkt spillemidler første gang i 2015.

C. SKYTTERHUS/STANDPLASS/ELEKTRONISKE SKIVER 100m/200m.
Sør-Tustna skytterlag. Søknad ikke fremmet
D. KLUBBHUS HØGDA STADION
Økt aktivitet har aktualisert utbygging at klubbhuset slik at idrettslaget kan møte dagens krav og behov. Planen er å bygge møterom på ca 50m2 med plass for en kontordel og et minikjøkken. Søknad ikke fremmet.
E. SKYTTERHUS ERTVÅGØY SKYTTERLAG
Oppføring av nytt skytterhus/ administrasjonsbygg/ HV-lager (80 m2) på Folde skytebane. Bygget skal inneholde kontor, lager, sanitæranlegg, storsal og kjøkken. Søknad ikke fremmet.
F. HELSELØYPE SENTRUM
Oppgradering/omlegging av gammel turtrase langs fjæra og elva, slik at deler av løypa tilfredsstiller kravene til dagens helseløyper. Søknad(er) fremmes første gang 2017.

Foto: Line Ormset

9.2.2 Nærmiljøanlegg

I. AKTIVITETSOMRÅDE ØST FOR SENTRALBANEN

Aure kommune planlegger område for variert fysisk aktivitet, bredt tilpasset. Søknad fremmet første gang 2016.

J. HINDERLØYPE STRAUMSVIK SKOLE

Ertvågsøya il i samarbeid med skole og barnehage har bygd hinderløype etter modell «klatrejungel». Spillemiddelsøknad ikke fremmet.

K. FLERAKTIVITETSOMRÅDE SØR-TUSTNA SKOLE

Fleraktivitetsområde for de yngste elevene på skolen. Med ballbinge og senter for idrettsaktiviteter er det viktig å ta vare på bredden. Søknad ikke fremmet.

L. HINDER OG AKTIVITETSLØYPE HØGDA STADION

Løype for barn og ungdom for å gi allsidighet. Planlagt med ulike poster/forskjellige elementer som balansering/hopping/klatring/smidighet m.m. Søknad ikke fremmet.

M. SKITRASÈ SKARVEN

Rydding av skitrasè fra Skarven (Stein) og ned til Halsnes. Øker tilbudet for flere til å benytte naturen vinterstid. Søknad ikke fremmet.

N. TURSTI SOLSKJELSØYA

Turstier på Solskjeløya vil være attraktive både som rekreasjon og opplevelse, da det er mange kulturhistoriske merkesteder langs den planlagte stien. Arbeidet vil bestå i opprusting av eksisterende "vei", samt merking av nye stier og beskrivelser i form av tavler. Søknad ikke fremmet.

O. KLATREVEGG/ BASKETBANE STEMSHAUG

Innlandet grendelag ønsker å supplere sitt nærmiljøanlegg ved Stemshaug skole, der det i dag er etablert ballbinge, med klatrevegg og basket. Søknad ikke fremmet.

9.3 Andre tiltak i planperioden

9.3.1Tiltak som videreføres fra forrige planperiode

Mål	Tiltak	Ansvar
A) Informere om tilbud	Lag og bedrifter får tilbud om å bruke "hva skjer"-modulen på nettside, Ak annonserer samla kulturkalender hver sommer og kan gi annonsestøtte til enkelttiltak	Aure kommune
B) Stimulere til lederutdanning	Lag og org. kan få økonomisk støtte til kurs (som er blitt forsterket i løpet av planperioden) og noen gratis kurslokaler	Aure kommune
C) Stimulere til fysisk aktivitet	Lag og org. kan få støtte til enkelttiltak via tilskuddspott etter prioriteringene: barn og unge, samarbeid, stort nedslagsfelt, universell tilpassing og generell nytenking.	Aure kommune
D) Tilrettelegge for økt friluftsliv	Har fokus på best mulig tilgjengelighet og minst mulig naturpåvirkning	Aure kommune
E) Tilrettelegge for nye anlegg	Lag og org. kan få administrativ rådgivning og må ha fokus på at anlegg skal egne seg for fysisk aktivitet ut i fra enkeltmenneskers forutsetninger gjennom kriterier som: tilpassing til forskjellige aktiviteter, sambruk, nærmiljøanlegg i grendene, større anlegg sentralt plassert, tilrettelegging for spesielle behov, god estetisk utforming, miljøretta materialvalg og trafikksikker og lett adkomst.	Aure kommune
F) Opprettholde kommunale kulturmidler	Øremerker årlig midler til drift av/ tiltak innen idrett og fysisk aktivitet.	Aure kommune
G) Videreføre gratis utlån kommunale lokaler	Ordningen opprettholdes utenfor sentrum.	Aure kommune
H) Sørge for gratis årlig kurs for badevakter	Ordningen opprettholdes. Tiltak folkebading Sør-Tustna.	Aure kommune
I) Videreføre gratis kommunal rådgivning ved utarbeiding av prosjekter/planer som inngår i idrett - og fysisk aktivitet.	Tilbudet er opprettholdes ved at fagpersoner innen kultur, plan- og næring gis rom for å prioritere oppgaven.	Aure kommune

J) Videreføre kommunal brøyting av avkjørsler ved skiløyper	Innført fra 2011 på Austli, Grønningen, Giset og Sør-Halsnes samt avkjørsel til skogsveg Gullsteindalen	Aure kommune
K) Fortsette å stimulere til rydding av kulturlandskap og skogsveger	SMIL ordningen. Kun foretak som driver landbruksmessig virksomhet kan søke. Så turstier kan bli nedprioritert. Ordningen kunngjøres på kommunens hjemmeside og via e-post til gårdbrukerne	Aure kommune
L) Fortsette å arbeide for økt kommunal ressurs	Arbeide for stilling som idrettskonsulent i Aure kommune	Aure kommune

9.3.2 Nye prioriterte tiltak for planperioden 2017-2020

Mål	Tiltak KOMPETANSE	Ansvar	Når
M) Flest mulig skal lære førstehjelp	1. prioritet: Førstehjelpskurs	Aure kommune	Årlig fra og med 2017
N) Øke lederkompetanse	2. prioritet: Tilby «Aktivitetslederkurs barneidrett» ved Møre og Romsdal idrettskrets (fornyet tiltak, fordi det det er så viktig)	Aure idrettsråd	Årlig fra og med 2017
O) Motivere flere frivillige til å bidra	3. prioritet: Kompetanseheving alle trenere og ledere	Aure idr.råd/ alle il	Fortløpende etter behov
	Tiltak FRILUFTSLIV		
P) Flere anlegg som er universelt utforma	1. prioritet: Begynne arbeidet med å tilrettelegge minst 3 fiskeplasser med universell tilgjengelighet/ utforming	Aure kommune	2017
Q) Medlemskap i Nordmøre og Romsdal friluftsråd	2. prioritet: søke opptak i friluftsrådet for å kunne nyte godt av kompetanse og tiltak Eks. StikkUt	Aure kommune	2017
R) Utarbeide lokalt turkart over hele kommunen	3. prioritet: Få laget oversiktskart over hele kommunen med merka turstier	Aure k., Aure idr.råd og idrettslagene	2017
S) Samkjørt merking av turstier hele Aure	4. prioritet: Innføre felles merkesystem alle stier	Aure idr.råd, idrettslagene	Planperioden
T) Flere anlegg som er universelt utforma	5. prioritet: Medvirke til at flere turtraseer rundt hele Aure blir universelt utforma	Aure kommune, idrettslagene	Planperioden

10. LANGSIKTIG DEL, ANLEGG OG ANDRE TILTAK

10.1 Framtidige uprioriterte anlegg

Anlegga under dette punktet har status som ikke kalkulerte/ detaljplanlagte anlegg, men nevnes likevel konkret slik at de er med i plana videre. Den som har bedt om å få registrere anlegga i denne lista er først og fremst ansvarlig for å få dem videreført, men andre kan også ta initiativ til videre arbeid.

- BMX-bane/ skatebane
- Base for Aure dykkerklubb
- Skileikanlegg i Tverrbotn
- Tilrettelegging for friluftsformål i Hagabukta
- Kultursti Aure sentrum – Kjelklia (inkludert Tingstadbakken)
- Oppgradering badeplass Fiskberget ved Grimsvikvatnet
- Idrettshall Tustna
- Kråksundet, rullestolveg helt ned til kai
- Aktivitetsflate Slettå, Stemshaug
- Sandvolleybane Foldfjorden idrettspark
- Anlegg for løp, hopp og kast (klargjort for islegging om vinteren), Foldfjorden idrettspark
- Bueskytterbane og klubbhus med sanitæranlegg, Leira

- Lysløypetrase Myra oppgraderes til rulleskitrase/ rullestolveg, Aure sentrum
- Motorsportsenter
- Foldfjordsstraumen, parkeringsplass, rullestoltilgang
- Ballbinge Ulfsnes
- Tursti langs stranda mellom Trøneset og Vihals
- Kyststi
- Snøskuterleder
- Frivilligsentral
- Gapahuk Skjelingbugan

Overføring av anlegg fra denne lista til kortsiktig handlingsplan kan skje ved årlig rullering. Kulturkontoret må orienteres i god tid, frist annonseres.

Foto: Line Ormset

10.2 Andre framtidige uprioriterte tiltak

Aktivitetene under dette punktet er ikke planlagt i detalj, men ansees på nåværende stadium som aktuelle å utrede i løpet av planperioden. Den som har bedt om å få registrere tiltaket i denne lista er først og fremst ansvarlig for å få dem videreført, sette tidsfrister og konkretisere oppgavene, selv om andre også kan ta initiativ til videre arbeid.

- Skape økt bruk av de turløypene som eksisterer i dag. Fjerne gammel merking og erstatte med ny og mer synlig/praktisk.
- Utarbeid enkle og lokale turkart med "symboler" som gjør det enkelt å følge også for barn.
- Ekstra innsats retta mot økt rekruttering på alle plan: utøvere, ledere, trenere/dommere.
- Stimulere til at internt program for kompetanseheving gjennomføres i lagene "Kronprinsmetoden" dvs bevisst satsing på potensielle arvtakere.
- Stimulere til kartlegging av intern kompetanse i lagene for å bedre ressursutnytting.

- Vurdere muligheten for å rydde/oppgradere gamle ferdselsårer/ kommunale veger, eks den på østsiden av Foldfjorden.
- Det legges til rette for regler og muligheter for motorisert ferdsel i utmarksområder. Så som snøskuterleder/isfiskeleder og løypetraseer vinters tid. Aure snøskuterforening tas med i planarbeidet.
- Det vurderes om det skal utarbeides en kommunal strategi for utvikling av lokale badeplasser/friluftsområder.

11. VIRKEMIDLER

- **Spillemidler**

KKD forvalter den delen av overskuddet fra Norsk Tipping AS som avsettes til idrettsformål. Tilskuddsordninga skal i sin helhet tilfalle lokalnivået i norsk idrett og er ment å stimulere til videreføring og forsterking av frivillig mobilsering i lokalmiljøene. Søknad skal gå via kommunene, mens tildeling skjer på fylkesnivå.

- **Midler til friluftsliv**

Miljøverndepartementet, Miljødirektoratet og fylkesmennene har ansvar for å holde i hevd den tradisjonsrike ferdselsretten i utmark og å yte tilskudd til oppkjøp av viktige områder for friluftsliv. Det kan søkes statlige midler til sikring av friluftslivsområde via miljødirektoratet.
Miljødirektoratet har også midler øremerket friluftsaktivitet for personer med innvandrerbakgrunn.
Turskiltprosjektet – det skal merkes i hele landet, finansiert av staten og Gjensidigestiftelsen deler årlig ut midler for å bidra til økt og tryggere ferdsel der folk bor og oppholder seg.
På nettsiden til Norsk friluftsliv (www.norskfriluftsliv.no) er ulike tilskuddsordninger til friluftsliv omtalt.

- **Miljøtiltak i landbruket**

Landbruks- og matdepartementet har en egen stønadsordning til spesielle miljøtiltak i landbruket, der de som til enhver tid mottar produksjonstilskudd, kan søke. Ordninga omfatter også stier, turveier, informasjonstavler o.a. Mer informasjon finnes på www.slf.dep.no

- **Kommunale midler**

De senere åra er ca kr. 200.000 av det lokale kulturbudsjettet disponert til støtte for de lag som arbeider med idrettsformål. I tilegg ytes støtte til enkeltanlegg etter søknader som behandles i forbindelse med årlig budsjettvedtak for kommunen. Fra 2014 ble friske kr. 40.000 tilført frivillige lag, øremerket kompetanseheving.

- **Andre tilskuddsordninger**

For å stimulere til tilrettelegging av lokale lavterskeltilbud settes det noen perioder av midler til forbyggende helsearbeid gjennom økt fysisk aktivitet for mellom annet å fange opp grupper som i dag er for lite fysisk aktive og som faller utenfor de ordinære aktivitets- og idrettstilbudene. Kanaliseres evt. gjennom Fylkesmannen.

12. VEDLEGG

1. Kortsiktig handlingsplan for anlegg
2. Kartoversikt kortsiktig handlingsplan
3. Folkehelseprofil 2015 Aure kommune
4. Anleggsoversikt
5. Sammendrag fra oppstartsmøte med M&R idrettskrets 10.nov 2015
6. Vedtatt planprogram